

Petrobras Logística de Exploração e Produção S.A.
(Subsidiária integral da Petróleo Brasileiro S.A. - Petrobras)

Relatório da Administração em
31 de Dezembro de 2013

Petrobras Logística de Exploração e Produção S.A.
CNPJ Nº 04.207.640/0001-28 – Empresa do Sistema Petrobras

RELATÓRIO DE ADMINISTRAÇÃO

Senhores acionistas:

A Diretoria Executiva da Petrobras Logística de Exploração e Produção S.A. (“PB-LOG” ou “Sociedade”) submete à apreciação de Vossas Senhorias o Relatório da Administração e as Demonstrações Contábeis referentes ao exercício social encerrado em 31 de dezembro de 2013, acompanhadas do parecer dos auditores independentes, das notas explicativas e de um sumário das principais atividades da Sociedade ao longo do ano.

1. DESTAQUES

O início das operações inerentes ao objeto social da PB-LOG, previsto para o decorrer do ano de 2013, concretizou-se efetivamente em novembro de 2013.

Desde a venda do estabelecimento empresarial para a Petrobras em julho de 2012, até outubro de 2013, ocorreu somente uma atividade operacional (exportação de petróleo) atrelada a um contrato de financiamento do BNDES. A partir de novembro de 2013 iniciaram-se as atividades operacionais da empresa, com o fornecimento dos primeiros serviços para o Consórcio BC-20 - Papa-Terra. Dessa forma, o resultado anual foi composto basicamente por receitas e despesas financeiras advindas, respectivamente, de suas disponibilidades de caixa e seus financiamentos junto a bancos.

No dia 11 de novembro de 2013 foram assinados os dois primeiros contratos, com Consórcio Papa-Terra, onde a Petrobras, na posição de líder e operadora do consórcio é titular de 62,5% dos direitos indivisos; e a Chevron Oversea Petroleum Brasil Ltda., titular dos demais 37,5%. Os contratos objetivam a prestação de serviços marítimos e logísticos para as unidades marítimas de exploração e produção do referido Consórcio BC-20. Os contratos possuem o prazo de 90 (noventa) dias, prorrogáveis por até igual período, conforme acordo prévio e por meio de aditivo.

2. A SOCIEDADE

2.1. Perfil Corporativo

A PB-LOG é uma sociedade anônima de capital fechado, subsidiária integral da Petróleo Brasileiro S.A., operando sob a denominação social Petrobras Logística de Exploração e Produção S.A., com sede e foro na cidade Rio de Janeiro/RJ, regida por seu estatuto social, pelas disposições da Lei nº 6.404/1976 (“Lei das S.A.”) e pela legislação aplicável.

Com as alterações decorrentes da reestruturação a que foi submetida em agosto de 2012, a Sociedade deixou de realizar atividades de refino e processamento e passou a prover

serviços logísticos para operações de exploração e produção de petróleo e gás natural no Brasil.

2.2. Órgãos de Governança

A governança corporativa da Sociedade decorre do exercício dos papéis da Assembleia Geral, do Conselho Fiscal, da Diretoria Executiva, do Presidente e dos Diretores individualmente, e da auditoria interna e externa (Figura 1). A Diretoria Executiva é composta por um Presidente, um Diretor de Operações e um Diretor Financeiro.



Figura 1: Sistema de Governança da SOCIEDADE

A Assembleia Geral é o órgão deliberativo máximo da Sociedade, reservando matérias para deliberação exclusiva do sócio. O Conselho Fiscal visa garantir o exercício do acionista de fiscalizar a gestão dos negócios, os resultados apresentados pela administração e as variações patrimoniais. Não houve constituição do Conselho Fiscal em 2013, salientando-se que o mesmo poderá ser instalado a qualquer momento, conforme previsto no Artigo 161, da Lei nº 6.404/76. A auditoria externa possui como atribuição básica verificar se as demonstrações financeiras refletem adequadamente a realidade da sociedade.

As práticas contábeis foram adaptadas aos novos pronunciamentos, interpretações e orientações do Comitê de Pronunciamentos Contábeis (CPC), aprovados por resoluções do Conselho Federal de Contabilidade (CFC) e por normas da Comissão de Valores Mobiliários (CVM), com aplicação a partir de 2010. Estes pronunciamentos, interpretações e orientações do CPC, aos quais as práticas contábeis foram alinhadas, estão convergentes ao IFRS (*International Financial Reporting Standards*), constituído por normas internacionais de contabilidade emitidas pelo *International Accounting Standards Board* (IASB).

2.3. Diretoria Executiva

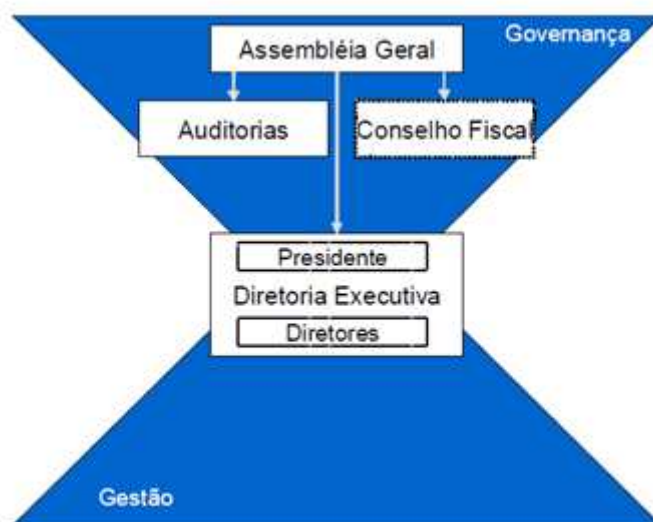
A Diretoria Executiva da PB-LOG é atualmente composta por um Presidente, um Diretor de Operações e um Diretor Financeiro. Com exceção do Presidente, os diretores exercem as suas funções com dedicação exclusiva à Sociedade.

A Diretoria Executiva é composta por empregados cedidos pela Petrobras.

2.4. Gestão e Negócios

A PB-LOG atua norteada pelas seguintes diretrizes de governança, organização e gestão:

- (i) assegurar transparência, tratamento equânime aos públicos de interesse, prestação de contas e responsabilidade social e ambiental;
- (ii) zelar pela observância dos aspectos legais e estatutários, bem como o respeito à execução dos atos societários;
- (iii) atuar de forma alinhada às orientações estratégicas e corporativas definidas pela Assembleia Geral;
- (iv) utilizar a estratégia do Sistema Petrobras como direcionadora e empregar a gestão por processos como referência na configuração da estrutura organizacional;
- (v) adotar padrões corporativos de processos de gestão do Sistema Petrobras;
- (vi) priorizar o compartilhamento de serviços na realização de processos de suporte de forma a minimizar o uso de estruturas internas, mediante a assinatura de contratos de prestação de serviços e compartilhamento de custos;
- (vii) garantir que o modelo de organização e gestão viabilize a mensuração do desempenho do negócio; e
- (viii) pautar todas as atividades da Sociedade baseadas no Código de Ética do Sistema Petrobras.

3. INFORMAÇÕES ECONÔMICO-FINANCEIRAS

Com a assinatura dos contratos com o Consórcio Papa-Terra, a PB-LOG encerrou o ano com uma receita operacional de R\$ 50.689 mil e um lucro líquido de R\$ 197.304 mil.

Devido ao lucro líquido apurado em 2013, foi possível compensar, dentro das premissas previstas na legislação fiscal brasileira e em conformidade com as Normas Brasileiras de Contabilidade, CPC e outros, com aval da auditoria externa, o prejuízo acumulado que compõe o balanço da PB-LOG, oriundos das atividades comerciais da Refinaria Alberto Pasqualini – REFAP.

Tabela 1

Evolução de Receita e Lucro (em milhões) R\$	2013	2012	Δ%
Receita operacional bruta	51	3.829	-99%
Impostos e contribuições sobre vendas	-1	-570	-100%
Receita operacional líquida	50	3.259	-98%
Custo dos produtos e serviços vendidos	-48	-2.982	-98%
Lucro bruto	2	277	-99%
Resultado financeiro líquido	222	-101	-320%
Lucro líquido do exercício	197	34	479%

Fonte: Demonstrações Financeiras da PB-LOG de 2013.

4. IMPOSTOS E CONTRIBUIÇÕES

Com o início das atividades da PB-LOG em 2013, houve um aumento da receita tributária municipal, advinda do ISS, nos municípios de Macaé e Cabo Frio, onde os serviços foram prestados.

5. RECURSOS HUMANOS

No dia 31 de julho de 2012, a Sociedade contava com 977 empregados efetivos, 54 a mais que em 31 de dezembro de 2011. A partir de 1 de agosto de 2012, com a venda do estabelecimento empresarial, os empregados foram transferidos para a Petrobras.

Até a presente data, a Sociedade não possui empregados efetivos, tendo no seu quadro de trabalhadores somente empregados cedidos pela Petrobras, estando todos sujeitos às mesmas regras, metas, direitos e deveres estabelecidos aos funcionários Petrobras. Adicionalmente, a PB-LOG conta também com funcionários terceirizados cedidos pela Petrobras.

Todas as despesas com a folha de empregados cedidos pela Petrobras são ressarcidas pela PB-LOG, inclusive com os terceirizados.